

INSTRUCTIES VOOR DE UPDATE VAN eNet SERVER NAAR VERSIE 2.3

UPDATE INSTRUCTIES VOOR eNet SERVER

Vereisten voor de update naar de eNet server-versie 2.3

- ✓ Op de eNet server is minimaal de firmware-versie 2.2 of 2.2.1 geïnstalleerd.
- ✓ Het project op de eNet server is opgeslagen op een extern opslagmedium (bijv. USB-stick).
- ✓ De tijd en datum van de eNet server zijn correct ingesteld en komen overeen met de tijd en datum op de installatielocatie.
- ✓ Het is gewaarborgd dat de eNet server niet wordt losgekoppeld van de stroomvoorziening tijdens het updateproces. De update van de eNet server naar versie 2.3 duurt ongeveer 10 minuten, afhankelijk van de projectgrootte.
- ✓ Op de smartphone is de nieuwste versie van de eNet SMART HOME app voor Android of iOS geïnstalleerd.

UPDATE INSTRUCTIES VOOR eNet SERVER

Uitvoeren van de update naar de eNet server-versie 2.3

1. Open de inbedrijfstelling van de eNet server in uw internetbrowser en log in met uw gebruikersgegevens.
2. Schakel naar de weergave "Systeeminstellingen" door op het "tandwiel" symbool te klikken.
3. Wanneer de update naar 2.3 beschikbaar is, wordt deze achter "Online update" weergegeven op het tabblad "Algemeen". De eNet server kan de update op 3 verschillende manieren ontvangen, die kunnen worden geselecteerd via het veld "Update-procedure".

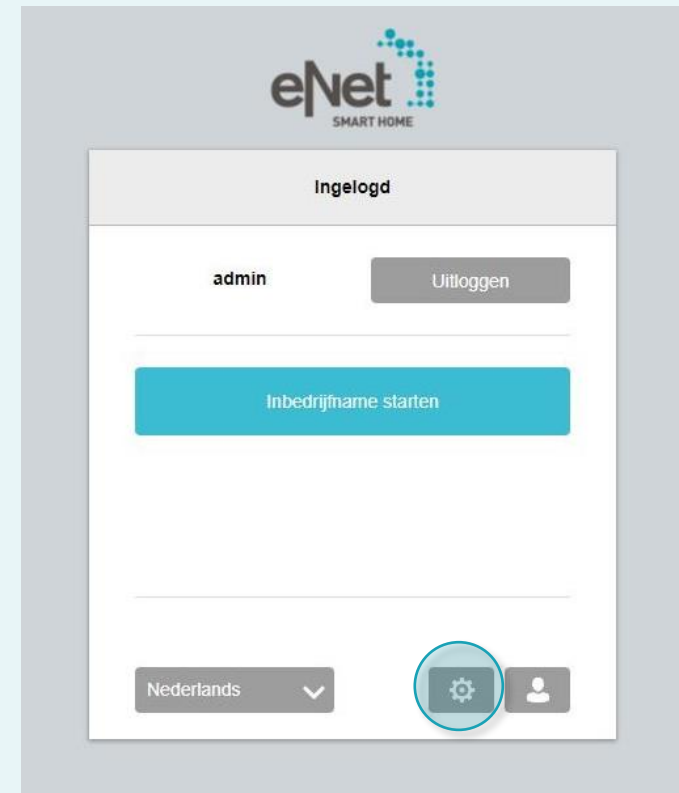

UPDATE INSTRUCTIES VOOR eNet SERVER

Update procedure "Automatisch zoeken"

Met de instelling "Automatisch zoeken" wordt met regelmatige tussenpozen automatisch naar een update op onze servers gezocht.

Als er een update beschikbaar is, wordt deze weergegeven in de systeeminstellingen op het tabblad "Algemeen" onder "Online Update" en in het "Systeemoverzicht" van de inbedrijfstelling.

Met de knop "zoeken" kan de zoekopdracht opnieuw gestart worden, wanneer er geen update wordt weergegeven. Als u de beschikbare update ziet, gaat u verder met 4.

Component	Version	Component	Version
eNet server software SERIAL	2.1.45388	eNet server hardware	2

Below this table, the 'Updateprocedure' is set to 'Automatisch zoeken'. The 'Updatebestand uploaden' field is set to 'Kies' with a file selection button. The 'Online update' section shows 'Geen eNet server-update aanwezig' and a 'Zoeken' button (circled in red) next to a 'Starten' button. There is also a checkbox for 'Lokale inbedrijfsname blokkeren' and a button for 'eNet-server opnieuw starten'. At the bottom, there are buttons for 'eNet server resetten', 'Overnemen', and 'Annuleren'.

Voorbeeldillustratie

UPDATE INSTRUCTIES VOOR eNet SERVER

Update procedure "Automatisch download"

Met de instelling "Automatisch downloaden" wordt op regelmatige tussenpozen automatisch naar een update op onze website gezocht.

Als er een update beschikbaar is, wordt het updatebestand automatisch in de eNet server geladen en weergegeven op het tabblad "Algemeen" onder "Online Update".

Met de knop "Zoeken" kan het zoeken op internet opnieuw starten wanneer u geen update getoond wordt. Als u de beschikbare update ziet, gaat u verder met 4.

Voorbeeldillustratie

UPDATE INSTRUCTIES VOOR eNet SERVER

Update procedure "Handmatige download"

Met de instelling "Handmatige download" kunt u het updatebestand "eNetServer_2.3.46725.iuf" zelfs zonder internettoegang uploaden via het punt "Update uploaden" op het tabblad "Algemeen".

Klik op de knop "...", en selecteer het updatebestand in uw bestandsbeheer. Ga verder met 4.

Algemeen	Tijd	Plaats	Netwerk	Afstandsbediening
Versie-informatie				
eNet-server-software SERIAL	2.1.45388	eNet server hardware	2	
Updateprocedure	Handmatige download			
Updatebestand uploaden	Kies ...			
Online update	Geen eNet server-update aanwezig		Zoeken	Starten
Lokale inbedrijfname blokkeren	<input type="checkbox"/>			
eNet-server opnieuw starten				
eNet server resetten		Overnemen		Annuleren

Voorbeeldillustratie

UPDATE INSTRUCTIES VOOR eNet SERVER

Uitvoeren van de update naar de eNet server-versie 2.3

- Als er een update beschikbaar is, selecteert u de knop "Starten" om de update naar de eNet server te uploaden, als deze nog niet automatisch is geladen. Voer nu de update uit.

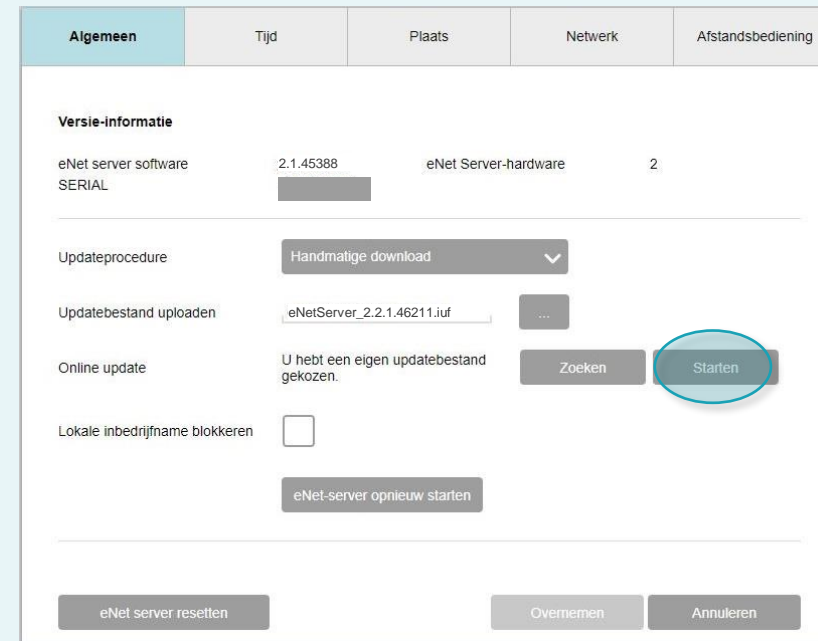

Voorbeeldillustratie

UPDATE INSTRUCTIES VOOR eNet SERVER

5. Neem nota van de instructies en lees de informatie aandachtig door!
Selecteer in het venster "Update de eNet server naar V2.3" de knop "Bevestigen".

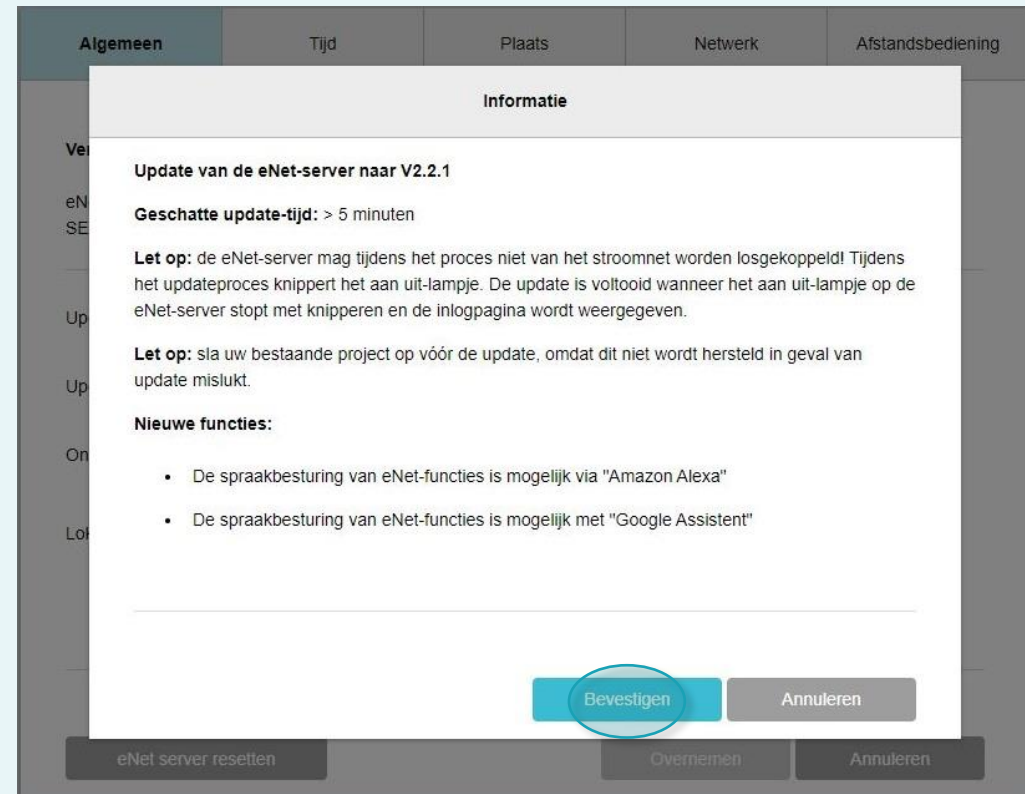

Voorbeeldillustratie

UPDATE INSTRUCTIES VOOR eNet SERVER

6. Nu wordt het volgende dialoogvenster weergegeven:
"De eNet server wordt bijgewerkt. Langere laadtijden zijn mogelijk door projectconversie."
De "Power LED" op de eNet server knippert.
- ✓ De update is voltooid wanneer de "Power LED" op de eNet server stopt met knipperen en het inlogvenster opnieuw wordt weergegeven.
- ✗ Herhaal het proces opnieuw in het geval van een foutmelding.

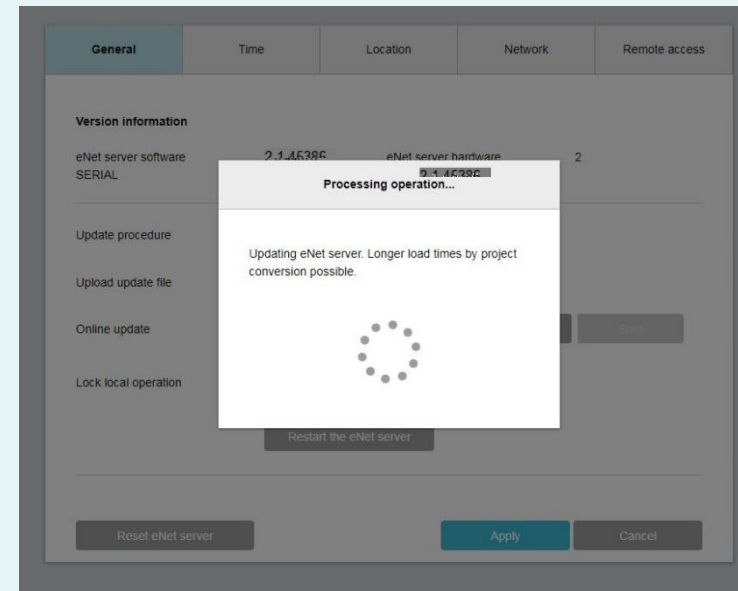

UPDATE INSTRUCTIES VOOR eNet SERVER

7. Sluit het geopende venster van de webbrowser waarin u de update bent gestart.
8. Verwijder de geschiedenis van de webbrowser en start deze opnieuw. Als u niet weet hoe u verder moet gaan, klikt u op de van toepassing zijnde browser-link hieronder. Daar vindt u een beschrijving.
 - ✓ Mozilla Firefox: >> HIER KLIKKEN
 - ✓ Google Chrome: >> HIER KLIKKEN
 - ✓ Internet Explorer: >> HIER KLIKKEN
 - ✓ Microsoft Edge: >> HIER KLIKKEN
9. Zorg ervoor dat de eNet server en uw mobiele telefoon met de eNet SMART HOME app zich in hetzelfde netwerk bevinden. Start de App en selecteer "Verbinden met eNet Server".

UPDATE INSTRUCTIES VOOR eNet SERVER

10. Nu ziet u zowel het aanmeldvenster als het IP-adres van de eNet server.

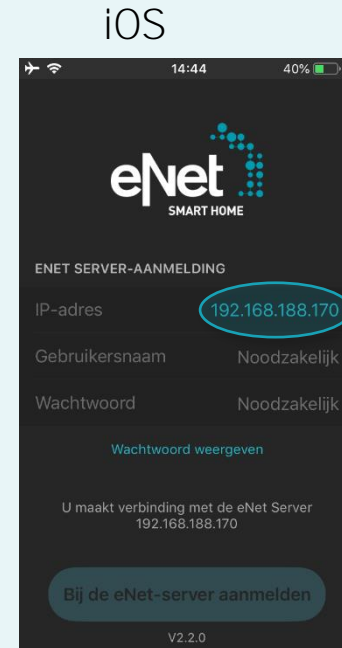
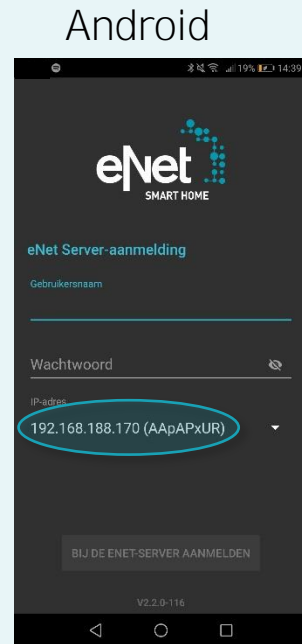

Voorbeeldillustratie

UPDATE INSTRUCTIES VOOR eNet SERVER

11. Start de inbedrijfstelling van de eNet server opnieuw via uw webbrowser, waarin u het IP-adres van de eNet SMART HOME app in de adresbalk van de webbrowser invoert.
 - ✓ Nu hebt u de nieuwe inbedrijfstelling van de eNet server tot uw beschikking en is uw eNet server up-to-date.
 - ✗ Start in geval van een fout weer opnieuw op vanaf punt 1.
12. Meld u met uw inloggegevens aan op de inbedrijfstellingsinterface van de eNet server.
13. Start de inbedrijfstelling via de knop "Inbedrijfstelling starten".
14. Controleer zowel de bestaande gebouwstructuur als de volledigheid van de apparatuur en bestaande verbindingen.

UPDATE INSTRUCTIES VOOR eNet SERVER

15. Open het tabblad "Project" en vergelijk het project door de knop "Project vergelijken" te selecteren.

- Klik op de knop "Project" om een projectvergelijking uit te voeren.

- Klik vervolgens op "Project vergelijken" om te beginnen.

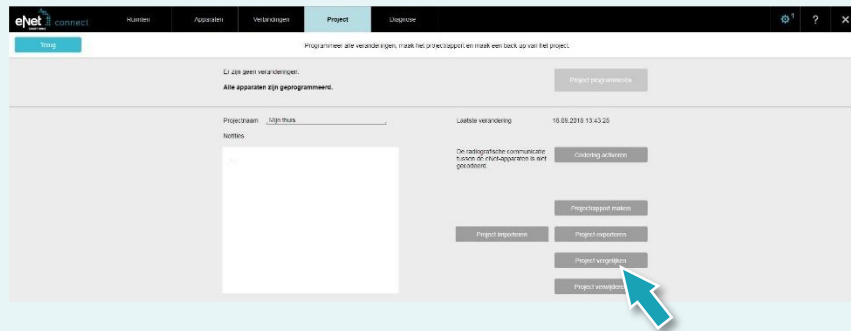

UPDATE INSTRUCTIES VOOR eNet SERVER

- De eNet server doorzoekt nu alle apparaten om de apparaatgegevens te lezen. Apparaten die op batterijen werken moeten bevestigd worden.

- Nadat alle apparaten zijn gevonden door de eNet server, verschijnt het volgende instructie, wanneer de projectgegevens van de eNet server overeenkomen met alle apparaatgegevens.

UPDATE INSTRUCTIES VOOR eNet SERVER

- Als de eNet server afwijkingen detecteert, wordt de volgende opmerking weergegeven.

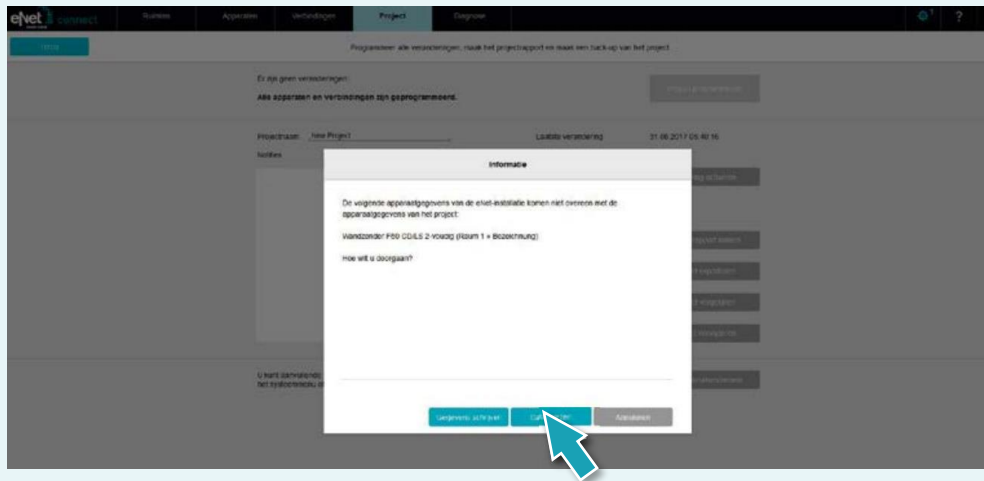

- Bevestig met de knop "Gegevens lezen" om afwijkende apparaatgegevens naar de eNet server over te dragen.

UPDATE INSTRUCTIES VOOR eNet SERVER

16. Nu ziet u de volgende weergave op het tabblad "Project".

Als de knop "Project programmeren" in kleur is gemarkeerd, programmeer dan dit Project door op deze knop te klikken.

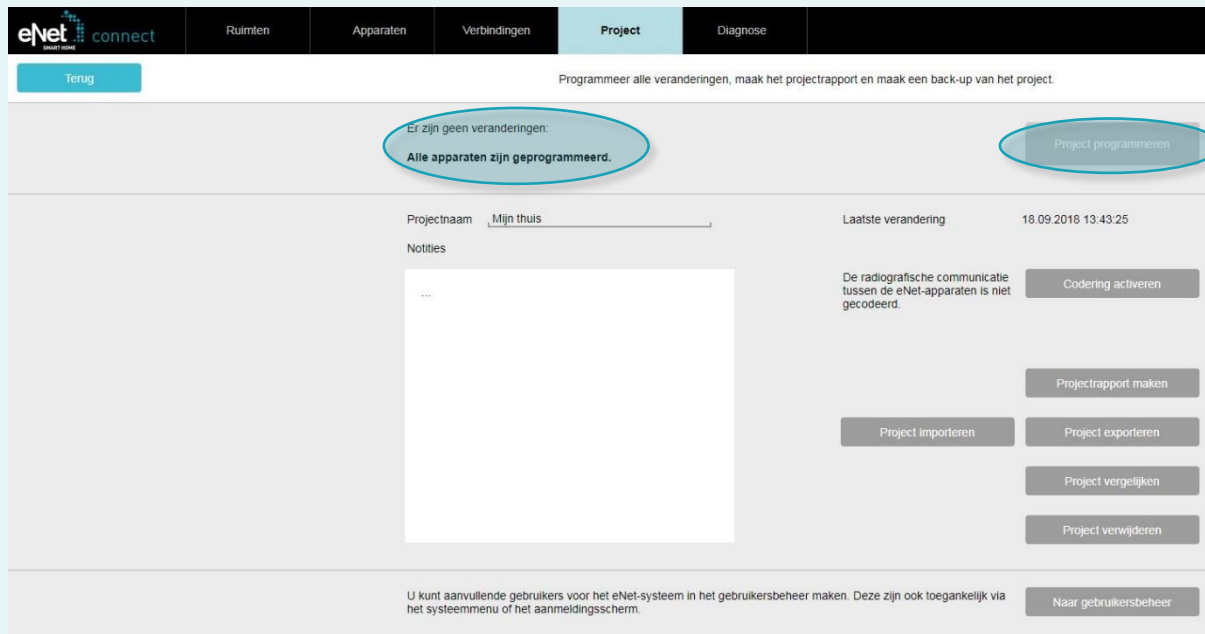

Gira
Giersiepen GmbH & Co. KG
Elektrotechnische installatie systemen
Industriegebiet Mermbach
Dahlienstraße
D-42477 Radevormwald
Postbus 12 20
D-42461 Radevormwald
Tel +49 21 95 602 0
Fax +49 21 95 602 191
www.gira.nl
info@gira.nl

Technisch advies Gira
Tel 00800 00602123
hotline@gira.nl

JUNG
Albrecht Jung GmbH & Co. KG
Volmestraße 1
Postfach 1320
D-58569 Schalksmühle
Tel +49 23 55 806 0
Fax +49 23 55 806 189
www.jung.de
kundencenter@jung.de

Technisch advies JUNG
Hateha Elektrotechnische
Handelsonderneming B.V.
Tel +3171 34 19 009
Fax +3171 34 13 559
jung@hateha.nl

Insta GmbH
Hohe Steinert 10
Postfach 1830
D-58468 Lüdenscheid
Tel +49 23 51 936 0
www.insta.de info@insta.de

www.enet-smarthome.com